

**Çiftlikköy (Yalova)
Kılıç Mahallesi
(717 Ada 32 Parsel)
1/1000 Ölçekli Uygulama İmar Planı Değişikliği
Açıklama Raporu**

2025



Mimart Planlama Mimarlık
Cevizlidere Mah. 1246/1 Sok. No:3/8
Çankaya / Ankara
Tel. (0312) 988 17 78 Faks. (0312) 988 17 79

Armutlu (Yalova)
1/1000 Ölçekli Uygulama İmar Planı Değişikliği
Açıklama Raporu

1. PLAN DEĞİŞİKLİĞİNİN AMACI, GEREKÇESİ ve YASAL DAYANAĞI	1
2. PLANLAMA ALANININ KONUMU	2
3. MÜLKİYET DURUMU.....	3
4. JEOLJİK-JEOTEKNİK ETÜT DURUMU.....	3
5. PLANLAMA SÜRECİ.....	3
5.1. 1/50.000 Ölçekli Çevre Düzeni Planı.....	3
5.2. 1/5000 Ölçekli Nazım İmar Planı ve 1/1000 Ölçekli Uygulama İmar Planı	5
6. PLANLAMA KARARLARI	6
7. PLAN HÜKÜMLERİ.....	6
8. TEKNİK ALTYAPI ETKİ DEĞERLENDİRME RAPORU	7
9. EKLER.....	8

RESİM LİSTESİ

Resim 1: Kadastro Yapısı	1
Resim 2: Genel Konum	2
Resim 3: Planlama Alanı	2
Resim 6: Yalova 1/50.000 Ölçekli Çevre Düzeni Planı	3
Resim 7: Çiftlikköy 1/5000 Ölçekli Nazım İmar Planı.....	5
Resim 8: Çiftlikköy 1/1000 Ölçekli Uygulama İmar Planı	5
Resim 10: Çiftlikköy 1/1000 Ölçekli Uygulama İmar Planı Değişikliği	6

1. PLAN DEĞİŞİKLİĞİNİN AMACI, GEREKÇESİ ve YASAL DAYANAĞI

Bu plan değişikliğinin amacı Yalova ili, Çiftlikköy İlçesi, Kılıç Mahallesi G22-C-07-C-2-C nolu 1/1000 ölçekli uygulama imar planı paftalarında yer alan 717 Ada 32 parseli kapsayan yapı adasının yeniden düzenlenmesidir.



Resim 1: Kadastro Yapısı

Yalova İli, Çiftlikköy İlçesi 1/1000 Ölçekli Revizyon Uygulama İmar Planı; 3194 sayılı Kanunun 8/b Maddesine dayanılarak 05.08.2022 tarih ve 171 sayılı Belediye Meclis Kararı ile onaylanmıştır.

Yürürlükteki imar planında 717 Ada 32 parsel **Konut Alanı** olarak planlanmıştır. Yapılaşma şartları da **Blok Nizam 2 Kat Kaks: 0.70 Ön Bahçe 5 metre Yan Bahçe 3 metre** olarak belirlenmiştir. Mevcut kadastro yapısına bakıldığında dar ve uzun parseller oluşmuştur. Bunun sonucunda imar planı ile yapılaşma imkanı verilen parsellerin verimliliği sağlanamamaktadır. Hem kamu yararı hem de ihtiyaçların karşılanması amacıyla plan kararlarının yeniden düzenlenmesi gerekmektedir.

Bu doğrultuda imar planı değişikliği; 3194 Sayılı İmar Kanunu ve Mekânsal Planlar Yapım Yönetmeliği, 26. Maddesi “İmar planı değişikliği; plan ana kararlarını, sürekliliğini, bütünlüğünü, sosyal ve teknik altyapı dengesini bozmayacak nitelikte, kamu yararı amaçlı, teknik ve nesnel gerekçelere dayanılarak yapılır.” tanımı gereğince hazırlanmıştır.

2. PLANLAMA ALANININ KONUMU

Planlama alanı Yalova ili, Çiftlikköy ilçesi, Kılıç mahallesinde bulunan 717 Ada 32 parseli kapsamaktadır. Çalışma alanı yaklaşık olarak 385 m² yüzölçümüne sahiptir. Planlama alanı Kılıç mahallesinde Bulvar Caddesi üzerinde yer almaktadır. Bu alan Çiftlikköy Kaymakamlığına 2.7 km., Çiftlikköy Belediyesine 3 km. ve Özdilek Alışveriş Merkezine 3.4 km., mesafede ilçe merkezinin doğusunda konumlanmaktadır. Bölge genel olarak gelişme konut alanı olup 2 katlı yapılar bulunmaktadır.



Resim 2: Genel Konum



Resim 3: Planlama Alanı

3. MÜLKİYET DURUMU

Yalova ili, Çiftlikköy ilçesi, Kılıç mahallesi 717 Ada 32 parsel şahıs mülkiyetinde bulunmaktadır.

4. JEOLJİK-JEOTEKNİK ETÜT DURUMU

Planlama alanını kapsayan 16.06.2016 tarihinde Çevre ve Şehircilik Bakanlığı'na onaylanan İmar Planına Esas Jeolojik Jeoteknik Etüt Raporu sonuçlarına göre planlama alanı, “Önlemlenilen Alanlar 2.1. (ÖA.2-1):” kapsamında yer almaktadır.

5. PLANLAMA SÜRECİ

5.1. 1/50.000 Ölçekli Çevre Düzeni Planı

Yalova İli, Çiftlikköy İlçesi, Çiftlik Mahallesi 1271 ada 1 parsel Yalova 1/50.000 Ölçekli Çevre Düzeni Planı kapsamında olup “Kentsel Gelişme Alanı” içerisinde yer almaktadır.

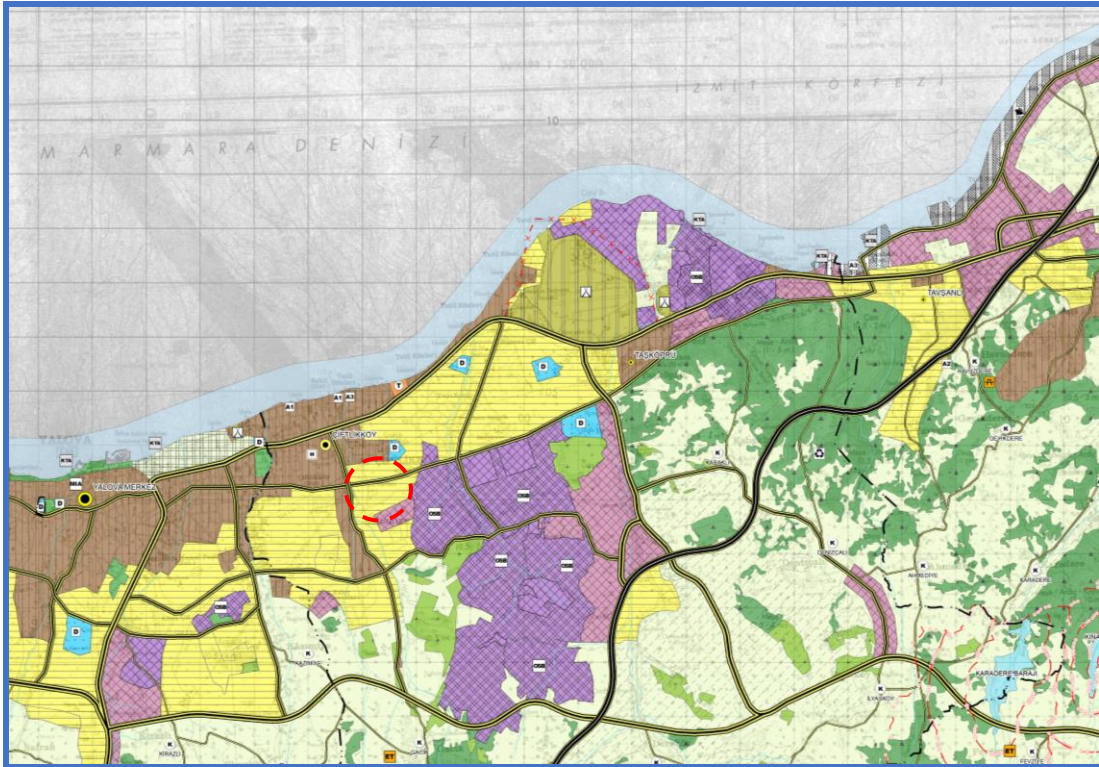

Resim 4: Yalova 1/50.000 Ölçekli Çevre Düzeni Planı

1/50.000 Ölçekli Yalova Çevre Düzeni Planı Plan Hükümlerinde; “Kentsel Yerleşim Alanları” ile ilgili aşağıdaki uygulama hükümleri yer almaktadır;

8.3.1. KENTSEL YERLEŞİM ALANLARI

8.3.1.1. Bu çevre düzeni planında kentsel yerleşik (meskûn) ve kentsel gelişme olarak gösterilmiş olan alanların bütünüdür.

8.3.1.2. Kentsel yerleşim alanlarında, konut alanları ile birlikte ticaret ve turizm alanları, küçük sanayi sitesi alanları, konut dışı kentsel çalışma alanları, kamu kurum alanları ile eğitim tesisleri, sağlık tesisleri, açık ve kapalı spor alanları, aktif ve pasif yeşil alanlar, ağaçlandırılacak alanlar, sosyal ve teknik altyapı alanları yer alabilir. Bu alanlarda sanayi kullanımları ve sanayiye yönelik depolama kullanımlarına ilişkin planlama veya plan değişikliği yapılamaz.

8.3.1.3. Kentsel yerleşme alanlarında var olan sanayi tesisleri ve sanayiye yönelik depolama kullanımları ekonomik ömrü dolduğunda sanayi alanlarına taşınacak bu kullanımların bulunduğu alanlar rehabilite edilecektir. Bu kullanımlara ilişkin yoğunluk artırıcı ve sanayi türünü değiştiren plan değişikliği yapılamaz. Rehabilite edilen alanlarda kentsel yerleşme alanlarına ilişkin kullanımlar yer alabilir.

8.3.1.4. Kentsel yerleşim alanlarında organize sanayi bölgeleri, endüstri bölgeleri, serbest bölgeler, sanayi tesisleri, sanayi ve endüstriyel hammadde ve mamul ürünlerinin açık ya da kapalı olarak depolanacağı tesisler yer alamaz.

8.3.1.5. Kentsel yerleşim alanlarındaki yoğunluk dağılımı, kentsel yerleşim alanları için bu çevre düzeni planında belirlenmiş olan nüfus kabulü esas olmak üzere alt ölçekli planlarda yapılacaktır. Alt ölçekli planlarda belirlenen nüfuslar, yerleşimler için bu çevre düzeni planında belirlenen 2035 yılı toplam nüfus kabulünü aşamaz.

8.3.1.6. Alt ölçekli planlarda, kentsel yerleşim alanları için aşağıdaki listede belirtilen nüfus kabulleri planlamaya esas olacaktır. Kentsel nüfuslar, il ve ilçe nüfuslarından oluşmaktadır. Bu çevre düzeni planında, kırsal yerleşim olarak gözüken, ancak bu çevre düzeni planının onay tarihinden sonra, köy statüsünde çıkarılarak mahalleye dönüşen yerleşmelerin mahalle olarak bağlandığı tarihteki nüfusları bağlandıkları belediyenin bu plan ile belirlenmiş kentsel nüfus kabulüne eklenir.

GÖSTERİM		
İDARİ SINIRLAR	ÇALIŞMA ALANLARI	TEKNİK ALTYAPILAR
--- İLÇE SINIRI	MA MERKEZİ İŞ ALANI	ULASIM
PLANLAMA SINIRLARI	M TALİ MERKEZ	KARAYOLLARI
--- PLAN ONAMA SINIRI	SANAYİ VE DEPOLAMA BÖLGESİ	ERİŞİME KONTROLLÜ KARAYOLLU (OTOYOL)
--- PLAN DEĞİŞİKLİĞİ ONAMA SINIRI	KENTSEL SERVİS ALANI	BİRİNCİ DERECE YOL
İDARİ MERKEZLER	TERCİHLİ KULLANIM BÖLGESİ	İKİNCİ DERECE YOL
● İL MERKEZİ	TURİZM BÖLGESİ	ÜÇÜNCÜ DERECE YOL
● İLÇE MERKEZİ	GÜNÜBÜRLİK TURİZM	DENİZYOLLARI
● BELDE MERKEZİ	EKOTURİZM	TERSANE
ÖZEL KANUNLARLA BELİRLENEN ALAN VE SINIRLARI	SAĞLIK TURİZMİ	KIYI TESİSLERİ ALANI
--- TURİZM MERKEZİ KÜLTÜR VE TURİZM KORUMA VE GELİŞİM BÖLGESİ	YAYLA TURİZMİ	ENERJİ ÜRETİM, DAĞITIM VE DEPOLAMA
--- ORGANİZE SANAYİ BÖLGESİ	BUGÜNKÜ ARAZİ KULLANIMI DEVAM ETTİRİLEBİLİR KORUNACAK ALANLAR	BORU HATTI
--- ASKERİ YABAK VE GÜVENLİK BÖLGESİ	TARIM ALANI	SU - ATIKSIZ VE ATIK SİSTEMLERİ
--- TEKNOLOJİ GELİŞTİRME BÖLGESİ	SULAMA ALANI	ATIKSU TESİS ALANI
KORUNACAK ALANLAR	ORGANİZE TARIM VE HAYVANCILIK ALANI	KATI ATIK TESİSLERİ ALANI (BOĞALTIMA, BERTARAF, İZLEME, TRANSFER VE DEPOLAMA)
1.DERECE ARKEOLOJİK SİT ALANI	ORMAN ALANI	SU YÜZEYLERİ (DENİZ - BARAJ - GÖL - GÖLET - AKARSU)
2.DERECE ARKEOLOJİK SİT ALANI	MERA ALANI	YAPI SINIRLAMASI GETİRİLEBİLİR KORUNACAK ALANLAR
3.DERECE ARKEOLOJİK SİT ALANI	SOSYAL ALTYAPILAR	İÇME VE KULLANMA SUYU MUTLAK KORUMA ALANI
1.DERECE DOĞAL SİT ALANI	KENTSEL VE BÖLGESEL YEŞİL VE SPOR ALANI	İÇME VE KULLANMA SUYU KISA MESAFELİ KORUMA ALANI
2.DERECE DOĞAL SİT ALANI	ÜNİVERSİTE ALANI	İÇME VE KULLANMA SUYU ORTA MESAFELİ KORUMA ALANI
3.DERECE DOĞAL SİT ALANI	MESİRE ALANI	İÇME VE KULLANMA SUYU UZUN MESAFELİ KORUMA ALANI
KENTSEL SİT ALANI	KENTSEL VE BÖLGESEL SOSYAL ALTYAPILAR ALANI	SULAK ALAN BÖLGESİ
TARİHİ SİT ALANI		
TABİAT PARKI ALANI		
ARAZİ KULLANIMI		
YERLEŞME ALANLARI		
--- KENTSEL GELİŞME ALANI		
--- KENTSEL MESKUN (YERLEŞİK) ALAN		
○ KIRSAL YERLEŞİK ALAN		

5.2. 1/5000 Ölçekli Nazım İmar Planı ve 1/1000 Ölçekli Uygulama İmar Planı

Yalova İli, Çiftlikköy İlçesi, Kılıç Mahallesi, 717 Ada 32 parsel; 1/5000 Ölçekli Nazım İmar Planı G22C07C paftasında “Gelişme Konut Alanı” ve 1/1000 Ölçekli Uygulama İmar Planı G22C07C2C paftasında “Gelişme Konut Alanı” kullanımlarına sahiptir.

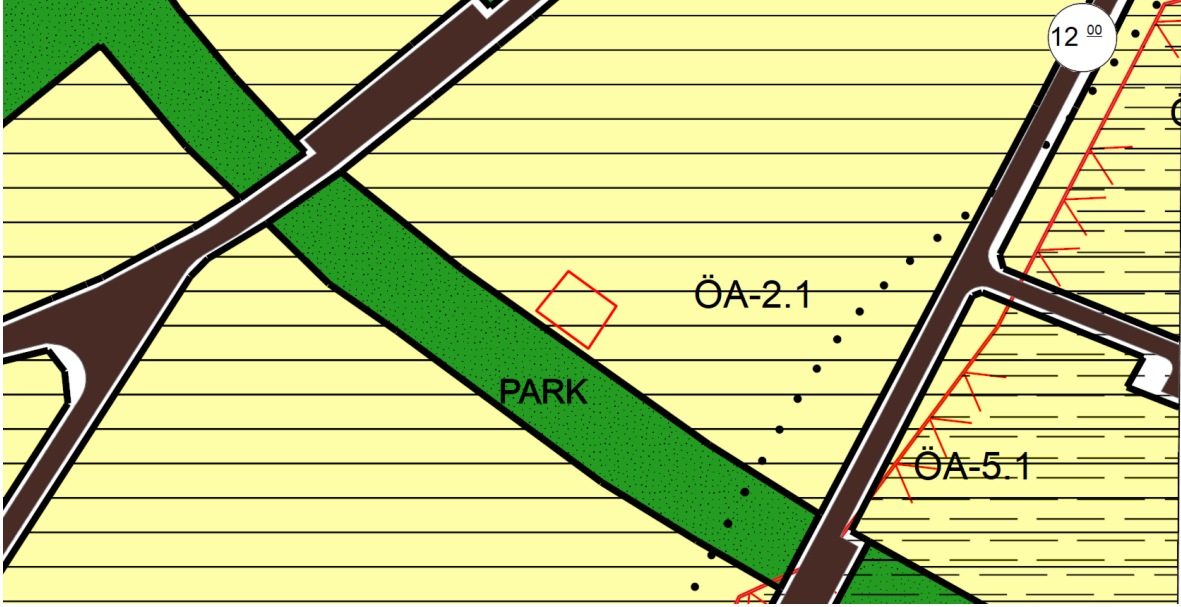

Resim 5: Çiftlikköy 1/5000 Ölçekli Nazım İmar Planı

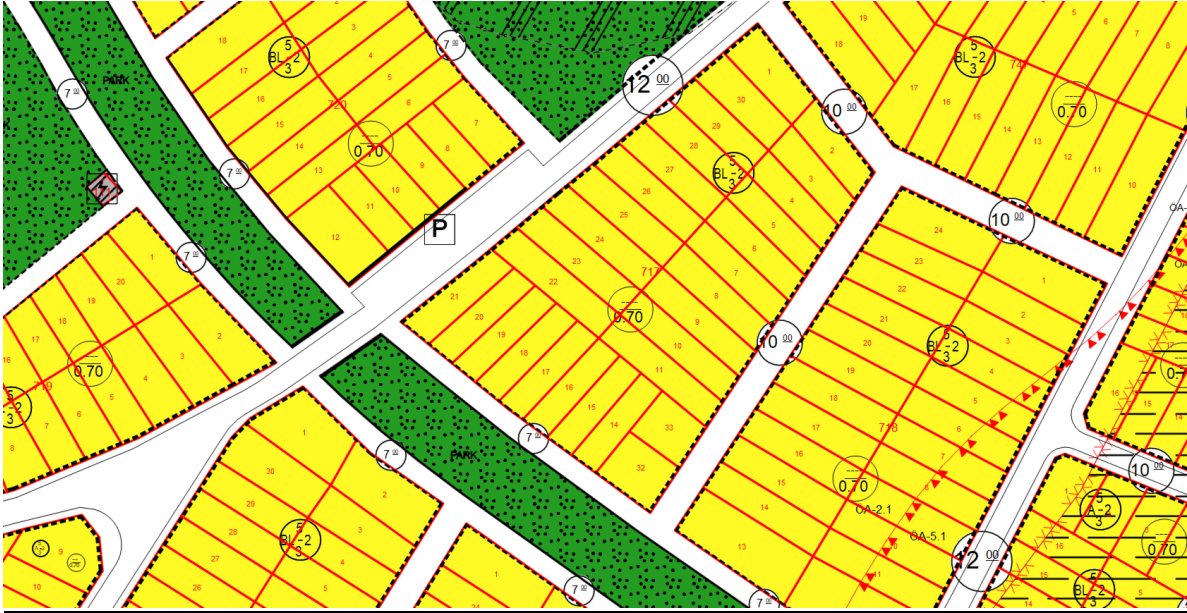

Resim 6: Çiftlikköy 1/1000 Ölçekli Uygulama İmar Planı

6. PLANLAMA KARARLARI

İmar planı değişikliği teklifi Mekânsal Planlar Yapım Yönetmeliği, 26. Maddesi “İmar planı değişikliği; plan ana kararlarını, sürekliliğini, bütünlüğünü, sosyal ve teknik altyapı dengesini bozmayacak nitelikte, kamu yararı amaçlı, teknik ve nesnel gerekçelere dayanılarak yapılır.” tanımını gereğince hazırlanmıştır.

Bu doğrultuda imar planı değişikliği “Planlama alanında ki Konut Alanı büyüklüğünde değişiklik yapılmamıştır. Yapılaşma Nizamı olan” Blok Nizam Ayrık Nizam” olarak değiştirilmiştir. Yapılaşma Şartları ve Yapı Yaklaşma Mesafeleri korunmuştur.” kullanım kararları getirilerek planlanmıştır.

Plan değişikliği sonrasında inşaat alanı ve nüfus artışı olmamıştır. Bu sebeple ilave yer ayrılması gerektirecek sosyal ve teknik altyapı alanı ihtiyacı bulunmamaktadır.

Plan hükümleri ile ilgili herhangi bir değişiklik yapılamamış ve yürürlükte olan imar planları kararları geçerlidir.

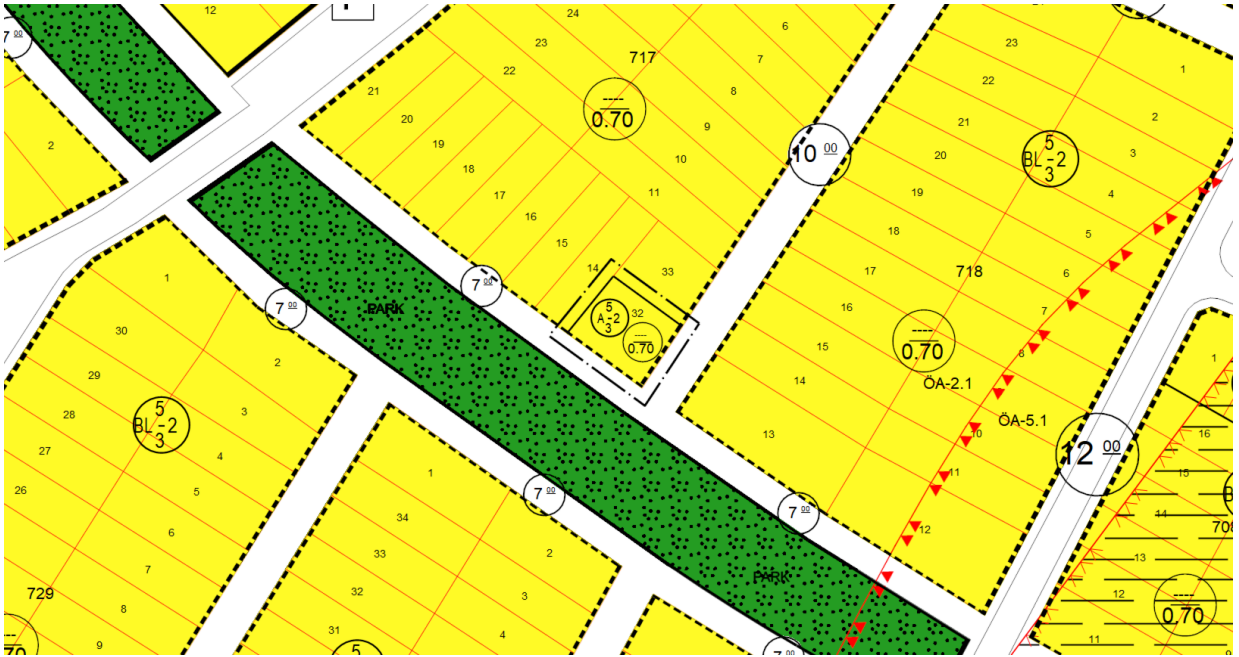

Resim 7: Çiftlikköy 1/1000 Ölçekli Uygulama İmar Planı Değişikliği

7. PLAN HÜKÜMLERİ

1. Plan Değişikliği Onama Sınırı İçinde Yürürlükte Olan İmar Planı Hükümleri Geçerlidir.
2. Plan Üzerinde Belirtilmeyen Hususlarda 3194 Sayılı İmar Kanunu ve İlgili Yönetmelikler Geçerlidir.

8. TEKNİK ALTYAPI ETKİ DEĞERLENDİRME RAPORU

Mekânsal Planlar Yapım Yönetmeliği Madde 26-7'de

" Yoğunluk artıran veya kentsel ulaşım sistemini etkileyen imar planı değişikliklerinde kentsel teknik altyapıya yönelik etkilerin belirlenmesi ve gerekli önlemlerin alınması amacıyla ayrıca kentsel teknik altyapı etki değerlendirmesi raporu, analizi hazırlanır veya hazırlatılır." denilmektedir.

Buna göre Mekânsal Planlar Yapım Yönetmeliğinde;

"Teknik Alt Yapı; Kamu veya özel sektör tarafından yapılacak elektrik, petrol ve doğalgaz iletim hatları, içme ve kullanma suyu ile yeraltı ve yerüstü her türlü arıtma, kanalizasyon, atık işleme tesisleri, trafo her türlü enerji, ulaştırma, haberleşme gibi servislerin tamamı için yapılan tesisler ile açık veya kapalı otopark kullanımına verilen genel isimdir."

"Sosyal altyapı alanları: Birey ve toplumun kültürel, sosyal ve rekreatif ihtiyaçlarının karşılanması ve sağlıklı bir çevre ile yaşam kalitelerinin artırılmasına yönelik kamu veya özel sektör tarafından yapılan eğitim, sağlık, dini, kültürel ve idari tesisler, açık ve kapalı spor tesisleri ile park, çocuk bahçesi, oyun alanı, meydan, rekreasyon alanı gibi açık ve yeşil alanlara verilen genel isimdir." olarak tanımlanmıştır.

İmar planı değişikliği ile Planlama alanındaki Sağlık Tesisi Alanı ve Park Alanı alan büyüklükleri değiştirilmeden formları değiştirilmiş olup nüfus yoğunluğu ve yapı yoğunluğunda da artış olmamıştır.

Plan değişikliğinin kentsel ulaşım sistemi içerisindeki trafik yoğunluğu üzerinde yaratabileceği potansiyel etkiler 22.08.2018 tarih ve 30340 sayılı Resmi Gazetede yürürlüğe giren Otopark Yönetmeliği'nin belirlemiş olduğu standartlar çerçevesinde değerlendirilmiş ve imar planı ana ulaşım kararlarını etkileyecek bir karar getirilmemiş olup ilave otopark alanı gerekmemektedir.

Sonuç olarak imar planı değişikliği ile bölgede herhangi bir nüfus artışı yapılmamıştır. Planda ana ulaşım kararları değiştirilmemiştir. Sosyal ve teknik altyapı dengesi bozulmamıştır.

Bu imar planı 3194 sayılı imar kanunu ve mekânsal planlar yapım yönetmeliğine uygun olarak hazırlanmış ve incelemenize sunulmuştur.

9. EKLER

1. Büro Tescil Belgesi
2. Plan Müellifi Yeterlik Belgesi
3. Müellife İlişkin Diploma

➤ Büro Tescil Belgesi

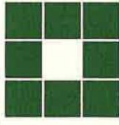
TMMOB
Şehir Plancıları Odası

MİMART PLANLAMA MİM. İNŞ. BİLŞ. TIC. İTH. İHR. LTD. ŞTİ.

13.10.2017 tarihinde, Odamıza 1958 sicil numarasıyla serbest şehircilik hizmetlerini yapmak üzere ilk tescil kaydını gerçekleştirmiştir.

Genel Başkan
Orhan SARIALTUN

Genel Sekreter
Hüseyin G. ÇANKAYA

Belge No: **00715**

Bu belge hiç bir yolla çoğaltılamaz, Serbest Şehircilik Hizmetleri, Büro Tescil, Mesleki Denetim ve En Az Ücret Yönetmeliği gereği her yıl yapılması zorunlu olan tescil yenileme işlemleri yerine geçmez.

➤ Plan Müellifi Yeterlik Belgesi



T.C.
ÇEVRE, ŞEHİRCİLİK VE İKLİM DEĞİŞİKLİĞİ BAKANLIĞI
Mesleki Hizmetler Genel Müdürlüğü

PLAN YAPIMI YETERLİLİK BELGESİ

T.C. Kimlik No : 68476236002
Adı Soyadı : OĞUZ AKDOĞAN
Belge Grubu : D
Sektör : Özel
Geçerlilik Tarihi : 23.03.2026

Yukarıda bilgileri verilen **68476236002** T.C. Kimlik No'lu **OĞUZ AKDOĞAN** 07.01.2006 tarih ve 26046 sayılı Resmi Gazete'de yayımlanan Plan Yapımını Yükümlenecek Müelliflerin Yeterliliği Hakkında Yönetmelik'in 5.Maddesinde belirtilen **D** grubundaki planları yapmaya yetkilidir.

- Bu belge yukarıdaki "sorgulamaya esas kimlik bilgileri" ne göre E-Plan Otomasyon Sistemi'nden alınmıştır.
- Plan müellifine ait kıstıtlık ve yasaklılık durumunun plan onayını gerçekleştirecek idare tarafından güncel olarak sorgulanması gerekmektedir.



➤ Müellife İlişkin Diploma



Diploma No : 2334

TÜRKİYE CUMHURİYETİ
GAZİ ÜNİVERSİTESİ
MÜHENDİSLİK MİMARLIK FAKÜLTESİ



Yükseköğretim Kanunu ile ilgili yönetmelik hükümlerine uygun olarak

ŞEHİR VE BÖLGE PLANLAMA

alanında mezuniyet için gerekli teorik ve pratik çalışmalarla, sınavlarını başarıyla tamamlayan

T.C. Kimlik No:68476236002, ABDULLAH oğlu 17.03.1988 YALOVA doğumlu

OĞUZ AKDOĞAN

Türkiye Cumhuriyeti Kanunlarının tanıdığı bütün hak ve yetkilerden faydalanmak üzere

bu **DİPLOMA**'yı

bütün yetki ve sorumlulukları ile almaya hak kazanmıştır.

Prof. Dr. Rıza AYHAN
REKTÖR

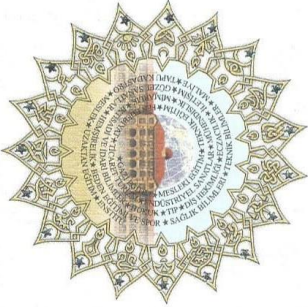

Prof. Dr. Hüsnü CAN
DEKAN